№28
(7765)

16 шілде,
Сейсенбі,
2019 жыл.

uil-gazet@mail.ru

Ойыл

аудандық қоғамдық-саяси газет

Газет 1930 жылдың қараша айынан бастап шығады.

АУДАН ӘКІМІ АРДАГЕРЛЕРМЕН КЕЗДЕСТІ

ӨТКЕН АПТАДА АУДАН ӘКІМІ АСҚАР ҚАЗЫБАЕВ АУДАНДЫҚ ОРТАЛЫҚТАНДЫРЫЛҒАН КІТАПХАНАДА АРДАГЕРЛЕРМЕН КЕЗДЕСТІ.

Онда ауданның әлеуметтік-экономикалық даму көрсеткіштері мен алдағы жоспарларына тоқталды. Сонымен бірге ардагерлердің ақыл-кеңестерін тыңдай отырып, еліміздің көркейіп, өсіп-өркендеуі үшін бірлесіп, ауызбіршілікте жұмыс жасауға шақырды.

Толығырақ тарқатсақ, ауылдың көркеюі, көгалдандыру жұмыстары мен селоның ішкі жолдарын асфальттау жөнінде және мал күтімі мен қысқы мал азығын осы кезден даярлап алу жөнінде көбірек айтты. Аудан басшысының алдағы жоспарларын құптап, жұмысына сәттілік тілеген ардагерлер бірнеше ұсыныстарын ортаға салды. Өтеген Сағатов мал өрісінің тарлығын қозғай отырып, ардагерлердің әр апта сайын аудан әкіміне шаба бермей қоғамда кейбір мәселелерді өзара талқылап, кеңес құратын арнайы ғимарат сұрады. Елдің бірлігі мен тыныштығы үшін әрдайым, әр сөзін түйіндеп сөйлеген өнегелі ақсақалдарымыздың бірі Қуаныш Әміров Қайыңды ауылдық округіне қарасты «Мұқан бөгетіндегі» кикілжіннің алдын-алуға ұсыныс жасады.

Муса ӘДІЛБАЙҰЛЫ.

АУДАН ӘКІМІНІҢ СЕНБІДЕГІ САПАРЫ

Қараталдықтардың басты мәселесі - жол екені бірнеше жылдан бері айтылып келеді. Мұндай мәселе көп қаражатты қажет ететіндіктен тез арада шешімін таппайтыны тағы рас. Әйтсе де, өйгілі диқан, ақ тарының атасы Ш.Берсиев пен сыныққшы Сүлеймен өулие жатқан киелі топырақтың басты мәселесі шешімін тауып келеді. Қазіргі таңда жолды тегістеп, қатқылдандыру жұмыстары бітуге аз қалды. Сөтін салса, аталған жұмыстар толықтай аяқталысымен ел игілігіне беріледі. Міне осы орайда жолдың сапасына алаңдаған аудан әкімі Асқар Қазыбаев таң ертемен жасалынып жатқан жұмыстарды бақылап, толықтай аралап шықты. Жол жөндеушілермен тікелей жүздесіп, жолдағы кейбір ой-шұқыр жерлерді реттеуді және оған төселетін қатқыл тасты қалыңдатып жаюды талап етті. Одан кейін аудан басшысы Асқар Қайырғалиұлы Барқынның батыс жақ бүйірінен орын алған балалардың жазғы демалыс лагеріне арнайы барып, бос уақыттарын табиғат аясында өткізіп жатқан оқушылармен кездесті. Әрі қарай «Ескі көпір» аталатын Ойыл өзенінің бойынан 6 гектар жер алып, қарбыз, қауын, қияр сынды өнімдерін егіп, түйір дөннен түйнек шығарып, еңбектеніп жатқан кәсіпкер Темірбек Жауынбаевтың бау-бақшасына арнайы ат басын бұрды. Қарбыз-қауынның бірнеше түрін еккен бағбанның жұмысымен танысты. Апталаған ыстықта маңдай терлетуге енжарлық емес, шыдамдылық керек. Сондықтан «Алма піс, ауызыма түс» деген болмайтын нәрсе екені шүбәсіз. Айта кетсек, туған жердің топырағына тамыр жайып, өзенімен суарылған табиғи таза өнімді сұраушылар көп. «Не ексең, соны орасың» демекші, Темірбектің өнімдері өбден пісіп тұр.

P.S.

Қазіргі таңда Темірбектің тәп-тәтті қарбыздары сатылымға шығарылуда.

Муса Әділбайұлы.

ӘРІ ҚҰНДЫ, ӘРІ ПАЙДАЛЫ ЕҢБЕК

«ОЙЫЛ. ТАРИХ АРХИВТІК ҚҰЖАТТАРДА» 1 БӨЛІМ. АЛМАТЫ-2019 ЖЫЛ, ПОЛИГРАФКОМБИНАТ» ЖШС-ХРОНОЛОГИЯЛЫҚ ЖИНАҚҚА. ОБЛЫС ӘКІМІ О.ОРАЗАЛИН АВТОРЛАР ЕҢБЕГІН «ЖАС ҰРПАҚҚА ЛАЙЫҚТЫ ӨНЕГЕ, ТУҒАН ӨЛКЕ ТАРИХЫ ҚЫЗЫҚТЫРАТЫН АЗАМАТТАРҒА ПАЙДАЛЫ, АҚТӨБЕ ОБЛЫСЫ ӨЛКЕ ТАРИХЫ МЕН ӘДЕБИ МҰРАСЫНДА ЛАЙЫҚТЫ ОРЫН АЛАТЫН ЕҢБЕК» - ДЕП ЖОҒАРЫ БАҒА БЕРГЕН.

Ойыл тарихына арналған бұл кітап тарихи- ғылыми хронологиялық төртіппен жинақталып, шығарылған. Сонысымен бағалы, құнды, өлкетану саласындағы жаңалық, авторлардың жетістік-жеңісі, еңбегінің жемісі. «Рухани жаңғыру», «Ұлы Даланың жеті қыры» бағдарламаларын орындауға қосылған еңбек, үлес. Жинақтағы мәлімет, деректер бұра тартпай, тарих қалай, солай қалпында жинастырылып, берілген.

Полиграфиялық тұрғыдан ұқыпты, жинақы, шрифттері үш түрлі болып басылса да анық, әдемі, көрнекті, қағазы ақ, сапалы түптеліп берік істелген, талапқа сай шығарылған баспа өнімі екен деп бағалауға болатын еңбек. Жинақ көлемі үлкен болса да жинақы. Әдебиеттерде сирек кездесетін суреттері, карталары, схема-сызбалары мерзімі ертедегі болса да анық, сапалы, түсінікті.

Жинақтың әрі көлемі де үлкен, әрі қамтитын кезеңі де кең екен. Ежелгі ерте заманнан, ғұн, сақ, сармат, қыпшақ дәуірлерінен бастап Ойыл аты Еділ бойын аралаған араб ибн Фадлан, Жайық жағасын жағалаған итальян Николо Маттео Поло жазбаларында, қазақ даласын желмаясымен желген Асан Қайғының толғауларында аталғанынан деректер келтіріп сол кездерден – 1917 жылға дейінгі аралықты қамтыған жинақ болып отыр. Бұл үлкен еңбек, кең, терең, ізденіс болып табылады. Бағалы сирек деректер жиналған. Республика, облыстар ішінде аудандар тарихында осындай көлемде хронологиялық жинақ бірінші рет шығарылып отырғанын атап айтқан жөн. Бұндай еңбекті бұрын ешкім Республика көлемінде дайындаған емес.

Ертеде тарихи оқиғалардың болған жерлері өзендер аттарымен байланыстырылып, жинақта Еділ, Жайық, Ойыл, Қобда, Елек, Жем, Сағыз т.б. өзендер Ойылмен байланысты аталып, Ойылдың ертедегі атау екендігін, Ойыл тарихи оқиғалар өткен өңір екендігін, ерте дүние өңірі екендігін көрсетеді. Кітапта қазақтың атақты хандары – Керей, Жәнібек, Есім, Қасым, Тәуке, Хақназар, Әбілқайырдың, Әйтеке бидің өмірі мен қызметінің жетістік, жеңістері жазылып, суреттері берілген. Бұл еңбектің мазмұнын байытып бағасын жоғарылатып тұр.

Еңбекте Кіші жүздің, Ақтөбе өңірінің тарихынан мол мәліметтер берілген. Сырымның, Исатайдың азаттық көтерілістері, Ойыл жәрмеңкесі, тарышы Ш.Берсиев, Ойыл даласындағы әлеуметтік нысандардың – мектеп, аурухана, почта, сауда орындарының салынуы, өңірдің саяси- экономикалық әлеуметтік – мәдени дамуы тарихы оқиғаларынан тың деректер молынан келтірілген.

Қазақтың ардақты ұлдары Алаш партиясының басшылары он тоғыз қайраткерлердің суреттерінің, Ресей мемлекеттік Думасының депутаттары болған он екі қазақтың аттары мен суреттерінің жарияланулы жинақтың ерекшелігі, әрі маңызды құндылығы.

Жинақтың бірінші бөлімі Петроградтағы 1917 жылғы ақпан революциясының дүпуінің Ойылға жету мен халықтың «Не болды?» - дегенімен аяқталады.

Олай болса, 1918 жылмен төуелсіздік кезеңі арасын қамтитын екінші бөлім тағы болады деген ой туындайды. Оны авторлар біледі.

Полиграфист Нұрлан Нұрымжанұлы Жұмағалиев, полковник Олег Геннадиевич Ярошенко автор патриоттар, кластас, 60 жасқа толған құрдастар. Еңбектері керемет. Азаматтардың еңбектеріне табыс, отбасыларына, амандық шығармашылық шабыт тілеймін.

Еркін ҚҰРМАНБЕК,
ҚР мәдениет қайраткері,
Ақтөбе қаласының
құрметті азаматы.

ӨРТ ҚАУІПІ АРТҚАН КЕЗЕҢДЕГІ ҚАУІПСІЗДІК ШАРАЛАРЫ

Халқымыздың өртті тілсіз жау деп айтуы негізсіз емес - себебі, өрт күтпеген жерден басталып, көптеген жылдар бойғы маңдай термен жиған терген дүние-мүлкінді лезде аяусыз жалмап өп-сөтте жоқ қылуы ғажап емес. Осындай тілсіз жаудан сақтанудың ең қарапайым жолы оның алдын-алу, және өрт қауіпсіздігі ережелерін сақтау.

Аудандық ТЖБ және өртке сөндіру қызмет бөлімі қызметкерлері аудан көлемінде өрттердің алдын-алу мақсатында түрлі шаралар атқарып келеді. Аудан тұрғындарына өрттердің алдын-алу мақсатында өрт қауіпсіздігін сақтау жөнінде жадна-малар таратылуда. Жоғарыда көрсетілген өрт қаупінің алды-алу жөніндегі шараларға қарамастан аудан көлемінде өрт оқиғалары өлі де азаймай келеді. Себебі немқұрайлылық мен бермеушілік жауапсыздық бар жерде өрттердің болуы қалыпты жағдай.

Жазғы күннің ысып, өрт қаупі күшеюіне байланысты аудан бойынша далалық өрттердің болу қаупі де ұлғаяды. Әрбір жекелеген азаматтар, түрлі меншік нысанына қарамастан ұйымдар басшылары, шаруашылық құрылымдар басшылары, өртке байланысты ойлы көзқараспен қарап, түрлі бағыттағы жолмен жүру кезінде шеккен шылымдарын көлік терезесінен лақтыра салмай - дұрыстап сөндіріп жүрсе, техникаларын жөндеуден өткізілген соң пайдаланып, уақытылы қарап тұрса, көптеген өрт оқиғаларының алдын-алуға болар еді.

Өрт қаупі күшейетін жаз мезгілінде, жолды жөндеумен күтуге тиісті жауапты мекемелер, кәсіпорындар жол жиегіне өскен құрғақ шөптерді қыруға міндетті. Себебі бұл шара да өрт қауіпсіздігін сақтаудың бірден-бір кепілі. Кей жағдайда бола қалған өрттер кезінде жолдың арғы жағынан басталған өрт орылмаған, қаулаған шөптерге тиіп екінші бетіне ұласып жатады.

Ойыл ауданының төтенше жағдайлар бөлімі

«АТАМЕКЕН» АЗЫҚ-ТҮЛІК ДҮКЕНІ АШЫЛДЫ

ӨТКЕН СӘРСЕНБІДЕ АУДАННЫҢ ӘЛЕУМЕТТІК НЫСАНДАР ҚАТАРЫНА ЖАҢА АЗЫҚ-ТҮЛІК ДҮКЕНІ ҚОСЫЛДЫ.

«Атамекен» атты азық-түлік дүкенінің иесі жас кәсіпкер Бауыржан Мұхамбетқалиев. Қ.Сәтпаев көшесінің бойына сән берген дүкеннің сыртқы сәулеті көз тартады. Дүкен іші түгелдей заманауи құрал-жабдықтармен қамтамасыз етілген. Екі жерге салқындатқыш құрылғысы орнатылған. Енді бұл көшенің тұрғындары «сап-салқын, тап-таза дүкеніміз тұрғанда орталыққа қарай сабылып шаппаймыз» - дейді. Жақын жерден жаңа дүкен ашылғанына көбісі қуанышты. Әрдайым ауызбіршілікте болып, жиын-тойларын бірге атқарысатын Қ.Сәтпаев көшенің тұрғындары Бауыржанның қуанышымен бөлісіп, жаңа дүкенге көрімдіктерін жаудырды. Кәсібіне береке тіледі. Осындай сәтті назардан тыс қалдырмаған аудан әкімі Асқар Қазыбаев жас кәсіпкер Бауыржан Жөрдемұлы мен көше тұрғындарын жаңа дүкеннің ашылуымен құттықтады. Жаңа дүкеннің кермесін дүкен иесінің мыңжылдық құдалары Күншыққан Мұхамедияров пен Баймурза Габдуллин қиса, көршілері салт-дәстүрге сай шашу шашты.

Муса ӘДІЛБАЙҰЛЫ.

ОБЩЕСТВЕННЫЙ ФОНД «СЕМЕЙНАЯ АКАДЕМИЯ» ОБЪЯВЛЯЕТ ОНЛАЙН-КОНКУРС ЖАНҰЯМЕН САЯХАТ - ПУТЕШЕСТВУЕМ С СЕМЬЕЙ

12 июля 2019 года: Общественный фонд «Центр комплексной поддержки семьи «Семейная Академия» в рамках государственного гранта НАО «Центр поддержки гражданских инициатив» Министерства информации и общественного развития Республики Казахстан объявляет о проведении онлайн-конкурса **Жанұямен саяхат - Путешествуем семьей** (далее – «онлайн-конкурс») в рамках социальной программы «ONEGE» по укреплению института семьи и продвижению семейных ценностей в РК в 2019 году.

Призовой фонд онлайн-конкурса **Жанұямен саяхат - Путешествуем семьей** составляет 9 подарочных сертификатов сети магазинов бытовой техники «Технодом» стоимостью 100 000 тенге каждый по одному для каждого региона.

Главное условие участия в конкурсе является публикация в социальных сетях фотографии всей семьи, сделанной во время семейного отдыха или путешествия, с оригинальной подписью или заголовком к фото с хэштегами #onege2019, #sayahat_+ (вместо знака + необходимо поставить номер своего региона, например, для Актюбинской области хэштег будет выглядеть так: #sayahat_04).

Победители онлайн-конкурса будут определены 1 августа в прямом эфире на официальных страницах ОФ «Семейная Академия»

Участниками онлайн-конкурса могут быть жители 9 регионов Республики Казахстан: Алматинская, Актюбинская, Кызылординская, Мангыстауская, Павлодарская, Туркестанская, Северо- Казахстанская и Западно-Казахстанская областей а также г. Шымкент.

Информацию об условиях участия в конкурсе можно найти в социальных сетях:

https://www.facebook.com/onege2019
https://www.instagram.com/onege2019/

Для справки:

ОФ «Семейная Академия» работает в Казахстане более 10 лет, его миссией являются: защита прав детей и поддержка института семьи через развитие в Казахстане инфраструктуры детства, повышение качества социальных услуг, ориентированных на семью и детей. С 2013 г. Фонд занимается реализацией проекта «Ребенок должен жить в семье» в целях решения задачи сокращения социального сиротства в Республике Казахстан; с 2016 года - развитием эффективных технологий помощи семье и детям, как основной механизм профилактики сиротства.

ДӘУІТ ҚАЛАЙ ПАЙДА БОЛДЫ?

Дәуіттің тұсында Ғайдуна деген қаланы ордалы жылан басады. Олардың көптігі сондай, күрек басындай жерге он жылан сияды екен. Қарсы келген адамды өлтіріп, бет қаратпапты. Күресуге дәрмені қалмаған патша ақсақалдарды жинап, кеңеседі. Қариялардың бірі: – Дәуіт пайғамбардан көмек сұрайық. Аллаға тілегімізді жеткізіп, мына пәледен құтқарсын, – деді. Оның сөзін бәрі қоштады. Сөйтіп Дәуітке хабаршы жіберілді.

Дәуіт Мақпар тауында ұста екен. Хабаршы ел тілегін айтып, көмек сұрайды. Дәуіт кеудесінен бір түйме үзіп алады. Оны төске қойып, балғамен үш рет ұрады. Түймесі жөндікке айналады. Оны хабаршыға беріп:

– *Қалаға кіргенде босат. Жыланды қуып шығады,* – деді.

Халқы Дәуітті күтіп отырады. Хабаршыны көріп:

– *Дәуіт қайда?* – деп сұрады. Жігіт жөндікті көрсетіп:

– *Міне,* – деді. Жөндік секіріп түсіп, жыландармен айқасқа түседі. Қылыш қолымен жыланның көзін ойып, қаладан қуып шығады.

Ерлігіне риза болған ел оны «Дәуіт», «Дәуіттің жөндігі» деп атап кетеді. Оған қасиетті, киелі деп құрмет көрсетеді. Үйге дәуіт келсе, пәле-жала есіктен кетеді, құт төбеден келеді дейді. «Дәуіт бар жерде жылан жүрмейді», «Дәуітті жер төуір жер», «Дәуітке көзінен айрылар жылан кездеседі», «Дәуітті төу еткен құр қалмас» деген төмсіл сөздер осыдан қалыпты.

«САЛТ-ДӘСТҮР СӨЙЛЕЙДІ» кітабынан.

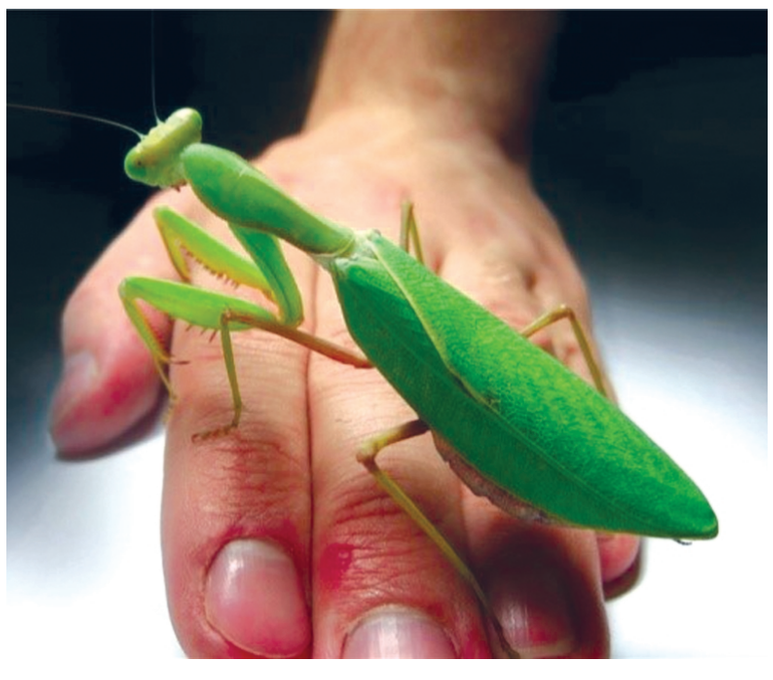

БҮГІНГІ КҮННІҢ ЕРТЕҢ-АҚ КЕШЕГІГЕ АЙНАЛЫП, КЕШЕГІҢ БАҒЗЫҒА КЕТУМЕН ЗУЛАП ӨТІП ЖАТҚАН УАҚЫТ ШІРКІН АДАМ ЖАРЫҚТЫҚТЫҢ ӨТКЕННІҢ ЕСІНЕ БІРІН САЛСА, БІРІН САЛМАЙ ҰЗАЙ БЕРЕДІ. БИЫЛ ҰЛЫ ОТАН СОҒЫСЫНЫҢ ЖЕҢІСПЕН АЯҚТАЛУЫНЫҢ 74 ЖЫЛЫ АТАП ӨТІЛДІ. ОЛ СОҒЫСТЫҢ МӘНІ МЕН МАҒЫНАСЫ БҮГІНДЕ ӘР ҚЫРЫНАН ҚОЗҒАЛЫП, ӘРТҮРЛІ БАҒА БЕРІЛІП ЖҮР. ҚАНДАЙ МӘНДЕ АЙТЫЛСА ДА, ҚАЛАЙ БАҒАЛАНСА ДА ЕЛДІ ФАШИЗМНЕН ҚОРҒАУДЫҢ СОЛ ҚАНДЫ ҰРЫСТАРЫНДА ҚАЗАҚ ЕЛІНІҢ МИЛЛИОНДАҒАН ҰЛАНДАРЫ ДА ЕРЛІК ПЕН ӨРЛІКТІҢ ӨНЕГЕСІН КӨРСЕТІП ШАЙҚАСТЫ. ҚАЗАҚ ЕЛІНДЕ ДЕ СОЛ СОҒЫСТЫҢ ЗАРДАБЫ ТИМЕГЕН БІР ДЕ БІР ОТБАСЫ ЖОҚ, СОЛ СЕБЕПТІ ДЕ СОҒЫС ӘР ОТБАСЫНЫҢ ЖҮРЕГІНЕН ӨТКЕН ҚАСІРЕТ, ҚАЙҒЫ РЕТІНДЕ ЕСТЕ ЖҮРМЕК.

Ортада К.Е.Ворошиловтың жанында Мұхтар Әуезов. Сол жақта екінші тұрған І.Ермағамбетов (оны суреттен Роза есімді қызы таныды).

АҢЫЗ АДАМ – ІДІРІС ЕРМАҒАМБЕТОВ

Азаматтықпен өткен өмір

Жақында ақтөбелік журналист Балнияз Әжниязовтың орыс тілінде жазылған «От Ржева до Берлина» деген кітабы қолыма тиді. Кітап негізінен ұзақ жылдар бойы Ұлы Отан соғысы тарихының ақтаңдақ беті болып келген, қазақстандық жауынгерлерден құралып, ауыр шайқаста толық құрамына жанып қаза болған 100 және 101 дербес ұлттық атқыштар бригадаларының ерліктерін баяндауға арналған екен. Оның бұл мән-жайы аталған кітапта жанбар, оның үстіне нақ сол тары дақылын өсірушінің ауылында туып өскендіктен диқанның өмір жолын, орта көргендердің ара-тұра айтқандары бар, жарияланған естеліктер бар, білетін секілді едім. Енді міне, мына кітапты көргенде біліп отырмын осы күнге дейінгі баяндалған қай деректе де Шығанақты 1937-1941 жылдар аралығындағы өмірі нақ осы кезеңде аудандық партия комитетінің бірінші хатшысы қызметінде болып диқанның табысқа жетуіне көрінбейін деген де шығар, өлде сол жетпісінші жылдары партияның съездерімен қаулы-қарарларын басшылыққа алып жұмылудан басқаның мәні болмай, ұлы диқан да ескерусіз қалып бара жатқанда, бұ дүниенің жалғандығын сезініп үміті азайтты ма, өмірден сөйтіп үнсіз өткен. Алайда қайран ерді ұмытпау қалған ұрпаққа парыз. Ойыл өңірінде «Ақыл айту жоқ, еске салу бар» дейтін сыпайы, бірақ салмақты әрі сөз, әрі ой бар.

Талантливый самоучка, хорошо изучивший жизнь проса

Чаганак Берсиев первым начал поход за высокие урожаи проса на поливе. Но уже в дни Великой Отечественной войны 1941—1945 гг. у него нашлось много последователей.

Тысячи людей подхватили, разнесли и умножили его опыт, его приемы. Берсиев в своем мастерстве дошел до такого совершенства, когда стираются грани между глубоким научным исследованием и практикой.

На участке Чаганака Берсиева.

(Слева—направо) секретарь райкома КП(б) К т. Ирмагамбетов, звеньевой к—за «Курман» Ч. Берсиев, председатель колхоза т. Утегенов

Песня о героях труда

Стахановцы сева, герои труда,
Герои, хранящие зорко стада,
Герои заводов, герои полей,
Прислушайтесь к песне правдивой моей.

Вам, патриоты, земли мастера,
Звонко поет золотая домбра,
Смотрите, кругом зачернела земля,
Свободны от снега родные поля...

Колхозник Берсиев в ауле родном
Поля заливает отборным зерном,
Прославленный, знатный в стране просовод
Ряд лет урожай небывалый берет.

4

Шығанақ Берсиевтің учаскесінде. Солдан оңға қарай: аудандық партия комитетінің хатшысы І.Ермағамбетов, Ш.Берсиев, колхоз төрағасы Өтегенов

Идош АСҚАР
Ардагер-журналист, «Шығанақ Берсиев» кітабының авторы

* * *

1968 жылдын 26 наурызы күні Ақтөбе облыстық партия комитетінің бірінші хатшысы Н.Журин қол қойған шешім қабылданып, 1931 жылдан бері СОКП қатарында болған ардагер кейіпкерімізге республикалық дәрежедегі зейнетақы тағайындау туралы ұсыныс Қазақ КСР Министрлер Кеңесіне жолданған, осы ұсыныс жоғары жақта қабылданған.

Ал осы жылдың 10 қыркүйегінде облыстық партия комитеті тағы бір қаулы қабылдаған. Онда «Орқаш» кеңшарының партия комитетінің хатшысы Ідіріс Ермағамбетовтің зейнеткерлікке шығуына байланысты оның орнына Кеңес Бірмановты тағайындау туралы Мұғалжар аудандық партия комитетінің ұсынысы қабылданып, облыс басшысы Н. Журиннің қол қоюымен ресми бекітіледі.

- Ия, ақсақалдың батасымен орналасқан бұл жұмыс аз уақыттан кейін маған қызметте жоғарылауға себеп болды,- дейді ел сыйлаған ағамыз Кеңес Баймұқанұлы. — Ідіріс ағамыз Отанына шын берілген патриот еді ғой.

Қазақ халқының даңқты ұлы Ідіріс Ермағамбетов соғысты кескілескен шайқас ортасы - Ржев қаласы түбінде атақты 101-бригада құрамында бастады. Соғыстан кейін оның есімі ұмыт бола бастады, бірақ Ресейде оның аты гранит тасқа алтын әріппен ойылып жазылған. Ақтөбеде ер есімі атаусыз қалған.

Құжаттың қате рәсімделуінің кесірінен (Идрис – сын Алмаша), туу туралы куәліктегі тегінде бір әріптен қате кеткендіктен, ол Ирмагамбетов болып жазылған, ал бүкіл туғандары Ермағамбетов болған. Сол себепті біз архивариус Сағынышпен бірге оның жеке ісін өзер таптық.

Ідіріс Ермағамбетов өткен ғасырдың басында, 1908 жылдың 8 наурызында, бұрынғы Жұрын ауданының Красный Мадьяр *(кейіннен Калинин колхозы)* ауылында дүниеге келген. 1940 жылы М.И.Калинин қол қойған Жарлықпен өзінің алғашқы Еңбек Қызыл Туы орденін алғанда, кейін соғыс кезінде осы қайраткер атындағы жерде шабуылға қатысып, миллиондаған адам қаза тапқанда, тірі қалатынын білмеген болатын...

Өзінің жеке ісінде ол 1928 жылдың басынан келесі жылдың мамырына дейін Темір ауданының №51 ауыл кеңесінің хатшысы болғанын жазады. 1930 жылдың қазан айына дейін «Арзан» атты Ембі тұтынушылар қоғамының басқарма төрағасының орынбасары болған. *(Осы тартымды сөз сол кездің өзінде халық аузында болған екен ғой...).* Ал 1930 жылдың қазан айынан 1932 жылдың қазан айына дейін Ідіріс Өзбек ССР-ның Хива қаласында 8-атқыштар бригадасының 84-кавалерия полкы қатарында алғашқы әскери ілім алған. Бастапқыда қатардағы жауынгер, артынан бөлімше командирі болған. Сол күндері алған әскери шеберлігі оған соғыс кезінде өлім аузында тұрғанда өте қажет болатынын ол білмеген еді. Өз еліне қайтқан соң, ол алдымен Родниковкада рабкоопта, кейін конезавод табындарының аға бақылаушысы, яғни Ембі совхозының №52 фермасының меңгерушісі болып жұмыс істеген.

1931 жылдың желтоқсанында атты әскер қатарында жүріп, партия қатарына өтеді. Бұл жайт қайратты да жалынды жігіт үшін жаңа белестер ашады. Ең бастысы - ол жазалаушы семсерден құтқарады. Сол уақыт «халық жауы», «ұлтшыл-фашист» аудандық партия комитетінің 2-ші хатшысы Исмагулов Атынтай ұсынылған. (1941 жылғы 12 желтоқсандағы Ақтөбе облыстық партия комитеті бюросының №118 отырысының хаттамасы)

Бейбіт өмірдегі «Шығанақ» романының прототипі І.Ермағамбетов соғыста жүргенде де белгілі қазақ ақыны және журналисі өзі де атақты бригада жауынгері болған Құланбай Копишевтің 1981 жылы Алматыда жарық көрген «Қаһармандар» кітабының айбынды да батыл кейіпкері болды.

Ол туралы әйгілі «Вперед, батальон!» повесінде бригада командирлерінің бірі Хаким Бекишев пен журналист әрі осы бригаданың соғыс ардагері Шыныққұл Қарамер генов та жазған болатын.

І.Ермағамбетовтың қазақ ішінен шыққан оншақты майор шеніне дейін жеткендердің ішінде болуы да тегін емес. Оның ерлік істері туралы өмірінде белгісіз болған, тек соғыстан біраз уақыттан кейін «Память народа» сайтында жария етілген наградалық парақтары айтып бере алады.

Оның наградалық парағында: «1944 жылдың 3-5 наурызы аралығында Витебск облысының Ходолово деревнясы үшін болған шайқаста І.Ермағамбетов шықпастан екі бірдей жасауда командирлерге дұрыс бағыт беріп, жауынгерлерді шебер басқара білді. Мемлекеттік награда – «Отан соғысының» І-дәрежелі орденіне лайық.» деп жазылған. Осы жерде қажетті графаға 01.12.1942 жылы Ржев түбінде жараланғандығы туралы жазу бар.

Осы марапаттардан кейін Ақтөбеден шыққан болаттай қайратты майордың кеудесіне тағы да «Отан соғысының» ІІ-дәрежелі ордені мен «Қызыл Жұлдыз» ордендері тағылды.

Ідіріс Ермағамбетов соғыстан соң бірінші болып қазақтар ішінен В.И.Ленин атындағы екі мәрте Қызыл жұлдызды әскери-саяси училищеге жолдама алды. Осы оқу орнының бастығы генерал-майор Устинищев Андрей Федоровичтың қолынан «Германияны жеңгені үшін» әскери награда алды.

Еліне 1946 жылдың наурызында қайтып, соғыстан кейінгі өмірді қалпына келтіру жұмыстарына кірісіп кетеді. Құрылыста бір ай прораб болып, Жұрын аудандық партия комитетін екінші хатшысы қызметіне шақырылады. Содан алты жыл Қарабұтақ аудандық партия комитетін басқарады. Ол кез тың игеру қозғалысы басталған болатын. Білімі орташа, жоғары білімі жоқ Ідіріс ағаның жазған қағаздарында бір қате болмайтын. Бұл жоғары білім алған, бірақ сауаты төмен қазіргі жастарға үлгі боларлық жайт.

Қазақстан Республикасының орталық комитеті жанынан ашылған Республикалық екіжылдық жоғары партия мектебін 1954 жылы бітірісімен, ол Ырғыз ауданын басқарып, тың көтеру ісін жалғастырады.

1956 жылы алғашқы қазақстандық миллиард пұт астық алынды. Сол жылы республика көлемінде жүзден астам адам «Социалистік Еңбек ері» атағын алды, көбісі Ленин орденімен марапатталды. Солардың бірі – орденді майдангер Ідіріс Ермағамбетов.

Д.А.Қонаев өзінің «Менің уақытым туралы» кітабында «Республикаға К.Е. Ворошиловтың келуін күттік. Ол республикаға Ленин орденін табыстауы тиіс болатын. 14 қаңтарда салтанатты отырыста К.Е.Ворошилов республикаға Ленин орденін табыс етті.

1957 жылдың 15 қаңтарында К.Е.Ворошилов республиканың бірқатар жұмыскерлеріне ордендер мен медальдар табыстады. Ленин ордені Яковлевке, Журинге, Ташеневқа және маған берілді.» деп жазады.

Осы жазуға марапатталғандар ішінде сол кезде өзінің 60-жылдық мерейтойын тойлап жатқан ұлы қазақ жазушысы Мұқтар Әуезов та болды деп қосуға болады. Бұрынғы Ақтөбе облыстық партия комитетінің хатшысы А.Я.Попадьконың мұрағатынан алынған суретте біз ортада М.О. Әуезов пен К.Е. Ворошиловты көреміз. Отырғандардың арасында солдан төртінші болып Ж.Ташенев, ал оңнан үшінші болып Ф.Карибжановты көруге болады. Солардың ішінде біздің батыр да бар.

Ідіріс Ермағамбетовтың басынан өткен қиыншылықтары осымен аяқталған жоқты. Солардың салдарынан 50 жасқа жетпей оның денсаулығы сыр беріп, зейнеткерлік демалысқа шыққанға дейін жаңадан құрылған Embі және Уркачевский совхоздарына партия ұйымының жай хатшысы болып ауысады. 1974 жылы Ідіріс Ермағамбетов соңғы сапарға аттанғанда, оның еліне қосқан үлесіне риза болған жерлестері оны созхоздың орталық саябағына құрметпен жерледі.

Бір өкініштісі осындай қайраткер батыр адамның есімі Ақтөбе облысы энциклопедиясына енбеген.

Балнияз АЖНИЯЗОВ,
Қазақстан Журналистер Одағының Мүшесі.

9 сәуір 2015 жыл

4

Ел үшін аянба- ерлі
Жұрт үшін
Жігітті
Бауыржан Мо

Ідіріс ЕРМАҒАМБЕТОВ, 9 маусым 1945 жыл

Ніқіріс Ермағамбетов туралы жазылған мақала

СПИСОК ИМЕН ВОИНОВ 101 ОНСБ ИЗ УИЛСКОГО РАЙОНА. № ВОИНСКОЕ ЗВАНИЕ ДАТА РОЖДЕНИЯ КАКИМ РВК И КОГДА ПРИЗВАН ДАТА ВЫБИТИЯ ПРИЧИНА ВЫБИТИЯ МЕСТО ЗАХОРОНЕНИЯ

1.Аймуратов Амин рядовой 1921 Уилский РВК 16030 пропал без вести
2.Бодаков Шаймахан красноармеец 1921 Уилский РВК 13675 пропал без вести
3.Жубанов Шам красноармеец 1921 Уилский РВК
4.Жумагалиев Андагул красноармеец 1922 Уилский РВК 15674 убит
5.Кабиев Дильмухан красноармеец 1922 Уилский РВК 15674 убит д. Мишуково
6.Калиев Арыккул красноармеец 1914 (1919) Уилский РВК 15694 убит
7.Койшибаев Беренбай красноармеец 1922 Уилский РВК 15677 пропал без вести
8.Кусайнов Бургай красноармеец 1923 Уилский р-н Хобдинский РВК 15694 убит
9.Назаров Сармагамбет сержант 1923 Уилский РВК 15677 убит
10.Мергалиев Жайылхан красноармеец Уилский РВК
11.Нурсултанов Жумабай лейтенант 1920 Уилский р-н
12.Сабдешев Губайдулла красноармеец 1923 Уилский РВК 15675 пропал без вести
13.Сагимбаев Ирмухан военфельдшер 1914 Уилский р-н,а №10
14.Самарханов Жанай красноармеец 1905 Уилский РВК 15691 убит
15.Темиргалиев Сактаган красноармеец 1923 Уилский р-н Хобдинский РВК15695 убит с. Букарево
16.Туркеев Агайша красноармеец 1898 Уилский РВК 27.11.1942-20.12.1942 пропал без вести
17.Усманов Калий красноармеец 1921 Уилский РВК убит

АТТРАКЦИОНДАРДЫҢ ҚАУІПСІЗДІГІ

Қазіргі уақытта Қазақстан Республикасы азаматтарының қауіпсіздігін қамтамасыз ету мақсатында ҚР СТ 3359-2019 «Аттракциондардың қауіпсіздігі. Енгізу кезіндегі қауіпсіздік талаптары аттракциондар ұйымдастыру жөніндегі қызметті реттейтін «аттракциондарды пайдалануға және пайдалануға беру» мемлекеттік көрсетілетін қызмет стандарты бекітілсін. Көрсетілген стандарт халықтың демалуына арналған аттракциондарға қолданылады, олар мынадай түрлерге бөлінеді:

- механикаландырылған үдемелі қозғалыс аттракциондары (оның ішінде суды пайдалана отырып));
- механикаландырылған айналмалы қозғалыс аттракциондары;
- күрделі қозғалыстағы механикаландырылған аттракциондар;
- автодромдар мен картингтер;
- механикаландырылмаған аттракциондар;
- балаларға арналған аттракциондар;
- үрлемелі аттракциондар (үрлемелі жабдықтар: үрлемелі батуттар, төбешіктер, лабиринттер).

Аттракционды монтаждау мен ретке келтіруді мамандандырылған монтаждау ұйымдары оларда Қазақстан Республикасының заңнамасына сәйкес осы қызметті жүзеге асыруға лицензиясы (рұқсаты) болған жағдайда жүргізеді. Механикаландырылмаған аттракциондарды монтаждауды аттракцион иесінің техникалық қызметтерімен қажет болған жағдайда басқа ұйымдарды тарта отырып жүзеге асыруға жол беріледі.

Монтаж басталар алдында аттракционның конструкциялары мен жабдықтарын тексеру олардың жай-күйі мен жинақтылығын бағалау мақсатында жүргізіледі, сондай-ақ монтаж жүргізген ұйыммен бірлесіп, аттракционның техникалық дайындық актісі жасалады.

Монтажға арналған алаңға мынадай негізгі талаптар қойылады:

- аттракциондар орналасқан кезде жобалық және пайдалану құжаттамасында баяндалған алаңға, іргетасқа, басқа негізге және (немесе) топыраққа қойылатын талаптардың орындалуын сақтау;
- аттракционды көлбеу және (немесе) тегіс емес бетіне орнатуға (егер дайындаушы өзгеше көзделмесе) жол берілмейді;
- аттракцион алатындай орналасады және қауіпсіздігін қамтамасыз ету, жолаушылар мен келушілерді кіреберісте және шығу аттракционы, болған, онда мен онымен қатар, сондай-ақ қауіпсіз эвакуациялауды авариялық жағдай туындаған кезде;
- басты өткелдерде аттракциондар арасында саудаойын-сауық орталықтарында орналасқан аттракциондардан басқа, арнайы машиналардың (өрт-құтқару, Жедел медициналық жәрдем және басқалар) кіруін қамтамасыз ететін бос кеңістік құрылады.;
-қатар орналасқан жер асты (жер үсті) инженерлік коммуникациялар (кабельдік желілер, электр беру желілері, су-көріз жүйелері және т.б.) есепке алынады. Егер коммуникациялар персонал немесе келушілер үшін қауіп көзі болуы мүмкін болса, мұндай қауіптілікті болдырмау үшін не пайдалану арқылы және тиісті түрде орналасқан кедергілерді, не өзге тәсілмен барлық орынды және ықтимал сақтық шаралары қолданылуы тиіс.;
- сұлбасын қауіпсіздік аттракционы жолаушылар үшін қауіпсіз аймақ үшін келушілер мен қызмет көрсетуші персоналдың сәйкес пайдалану құжаттамасының талаптары мен түйісетін отырып, контурами қауіпсіздік және қауіпсіз аймақтар аттракциондар қасында орналасқан.

Аттракцион пайдаланылатын әрбір алаң өрт қауіпсіздігі саласындағы НҚА талаптарына сәйкес оларға еркін қол жеткізуді қамтамасыз ететін орындарда орналасқан өрт қауіпсіздігі саласындағы өрт қауіпсіздігі саласындағы алғашқы өрт сөндіру құралдары бар өртке қарсы қалқанмен (құм салынған жәшік, күрек, Шелек, багор, суы бар бөшке) жабдықталады. Алғашқы өрт сөндіру құралдарының іс-қимылына дайындығын тексеру күн сайын жүргізіледі.

Ұлттық стандарт талаптарын сақтау иелерінің аттракциондардың техникалық жай-күйін күнделікті тексеру, оны Жұмыс журналында көрсету, тек майлау, реттеу және т.б. қоса алғанда, алдын алуды тұрақты жүргізу, сонымен қатар арнайы дефектоскопиялық тексеру қажеттілігін де қамтиды.

Қ.ОМАРБЕКОВА,
Ақтөбе облысы бойынша ТРМКД басшысы.

Ойыл аудандық әділет басқармасында 2019 жылғы 31 мамырда № 6222 болып тіркелді

ОЙЫЛ АУДАНДЫҚ МӘСЛИХАТЫНЫҢ ШЕШІМІ

29 мамыр 2019 жыл №304 Ойыл селосы

Аудандық мәслихаттың 2019 жылғы 4 қаңтардағы №251 «2019-2021 жылдарға арналған Саралжын ауылдық округ бюджетін бекіту туралы» шешіміне өзгерістер мен толықтыру енгізу туралы

Қазақстан Республикасының 2001 жылғы 23 қаңтардағы «Қазақстан Республикасындағы жергілікті мемлекеттік басқару және өзін-өзі басқару туралы» Заңының 6 бабына, Қазақстан Республикасының 2008 жылғы 4 желтоқсандағы Бюджет Кодексінің 9-1 бабының 2-тармағына, 106, 109-1 баптарына сәйкес, Ойыл аудандық мәслихаты **ШЕШІМ ҚАБЫЛДАДЫ:**

1. Аудандық мәслихаттың 2019 жылғы 4 қаңтардағы №251 «2019-2021 жылдарға арналған Саралжын ауылдық округ бюджетін бекіту туралы» (нормативтік құқықтық актілерді мемлекеттік тіркеу тізілімінде №3-11-158 нөмірімен тіркелген, 2019 жылы 22 қаңтарда Қазақстан Республикасы нормативтік құқықтық актілерінің электрондық түрдегі эталондық бақылау банкінде жарияланған) шешіміне келесідей өзгерістер мен толықтыру енгізілсін:

1 тармақта:

1) тармақшасында:

кірістер - «47 829» сандары «54 057» сандарымен ауыстырылсын;

трансферттер түсімі - «46 009» сандары «52 237» сандарымен ауыстырылсын;

2) тармақшасында:

шығындар - «48 426,9» сандары «54 654,9» сандарымен ауыстырылсын.

5 тармақта:

«3 600» сандары «5 237» сандарымен ауыстырылсын;

және келесідей мазмұндағы абзацпен толықтырылсын:

«мемлекеттік өкімшілік қызметшілердің жекелеген санаттарының жалақысын көтеруге-1270 мың теңге.

2. Көрсетілген шешімнің 1 қосымшасы осы шешімнің қосымшасына сәйкес жаңа редакцияда жазылсын.

3. «Ойыл аудандық мәслихатының аппараты» мемлекеттік мекемесіне заңнамада белгіленген тәртіппен:

1) осы шешімді Ақтөбе облысының Әділет Департаментінде мемлекеттік тіркеуді;

2) осы шешімді Қазақстан Республикасы нормативтік құқықтық актілерінің электрондық түрдегі эталондық бақылау банкінде ресми жариялауға жіберуді қамтамасыз етсін.

4. Осы шешім 2019 жылғы 1 қаңтардан бастап қолданысқа енгізіледі.

Аудандық мәслихаттың сессия төрағасы: Ж. Хамзин

Аудандық мәслихат хатшысының м.а.: А.Мамбетова

Аудандық мәслихаттың 2019 жылғы 29 мамырдағы № 304 шешіміне қосымша
Аудандық мәслихаттың 2019 жылғы 4 қаңтардағы №251 шешіміне 1 қосымша

2019 ЖЫЛҒА АРНАЛҒАН САРАЛЖЫН АУЫЛДЫҚ ОКРУГ БЮДЖЕТІ

Санаты	Сыныбы	Кіші сыныбы	Атауы	Сомасы (мың теңге)
			1. Кірістер	54057
1			Салықтық түсімдер	1524
	01		Табыс салығы	650
		2	Жеке табыс салығы	650
	04		Меншікке салынатын салықтар	874
		1	Мүлікке салынатын салықтар	19
		3	Жер салығы	75
		4	Көлік құралдарына салынатын салық	780
2			Салықтық емес түсімдер	296
	01		Мемлекеттік меншіктен түсетін кірістер	276
		5	Мемлекет меншігіндегі мүлікті жалға беруден түсетін кірістер	276
	06		Басқа да салықтық емес түсімдер	20
		1	Басқа да салықтық емес түсімдер	20
4			Трансферттердің түсімдері	52237
	02		Мемлекеттік басқарудың жоғары тұрған органдарынан түсетін трансферттер	52237
		3	Аудандардың (облыстық маңызы бар қаланың) бюджетінен трансферттер	52237

Функционалдық топ	Функционалдық кіші топ	Бюджеттік бағдарламалардың әкімшісі	Бағдарлама	Атауы	Сомасы (мың теңге)
				II. Шығындар	54654,9
01				Жалпы сипаттағы мемлекеттік қызметтер	21129
	1			Мемлекеттік басқарудың жалпы функцияларын орындайтын өкілді, атқарушы және басқа органдар	21129
		124		Аудандық маңызы бар қала, ауыл, кент, ауылдық округ әкімінің аппараты	21129
			001	Аудандық маңызы бар қала, ауыл, кент, ауылдық округ әкімінің қызметін қамтамасыз ету жөніндегі қызметтер	19879
			032	Ведомстволық бағыныстағы мемлекеттік мекемелер мен ұйымдардың күрделі шығыстары	1100
			107	Жергілікті атқарушы органның шұғыл шығындарға арналған резервінің есебінен іс шаралар өткізу	150
04				Білім беру	29608
	1			Мектепке дейінгі тәрбие және оқыту	29608
		124		Аудандық маңызы бар қала, ауыл, кент, ауылдық округ әкімінің аппараты	29608
			004	Мектепке дейінгі тәрбиелеу және оқыту және мектепке дейінгі тәрбиелеу және оқыту ұйымдарында медициналық қызмет көрсетуді ұйымдастыру	29608
07				Тұрғын үй-коммуналдық шаруашылық	3044,9
	3			Елді-мекендердікөркейту	3044,9
		124		Аудандық маңызы бар қала, ауыл, кент, ауылдық округ әкімінің аппараты	3044,9
			008	Елді мекендердегі көшелерді жарықтандыру	1600
			009	Елді мекендердің санитариясын қамтамасыз ету	380
			010	Жерлеу орындарын ұстау және туыстары жоқ адамдарды жерлеу	70
			011	Елді мекендерді абаттандыру мен көгалдандыру	994,9
12				Көлік және коммуникация	873
	1			Автомобиль көлігі	873
		124		Аудандық маңызы бар қала, ауыл, кент, ауылдық округ әкімінің аппараты	873
			013	Аудандық маңызы бар қалаларда, ауылдарда, кенттерде, ауылдық округтерде автомобиль жолдарының жұмыс істеуін қамтамасыз ету	873
15				Трансферттер	0
	1			Трансферттер	0
		124		Аудандықмаңызы бар қала, ауыл, кент, ауылдық округ әкімінің аппараты	0
				III. Таза бюджеттік кредит беру	0
				Бюджеттік кредиттер	0
				IV. Қаржы активтерімен жасалатын операциялар бойынша сальдо	0
				Қаржы активтерін сатып алу	0
				V. Бюджет тапшылығы	-597,9
				VI. Бюджет тапшылығын қаржыландыру (профицитін пайдалану)	597,9
08				Бюджет қаражатының пайдаланылатын қалдықтары	597,9
	01			Бюджет қаражаты қалдықтары	597,9
			1	Бюджет қаражатының бос қалдықтары	597,9

Зарегистрирован в Управления юстиции Уилского района 31 марта 2019 года за № 6222

РЕШЕНИЕ МАСЛИХАТА УИЛСКОГО РАЙОНА

29 мая 2019 года №304 с.Уил

О внесении изменений и дополнения в решение районного маслихата от 4 января 2019 года №251 «Об утверждении бюджета Саралжинского сельского округа на 2019-2021 годы»

В соответствии со статьей 6 Закона Республики Казахстан от 23 января 2001 года «О местном государственном управлении и самоуправлении в Республике Казахстан», пунктом 2 статьи 9-1, статьями 106, 109-1 Бюджетного Кодекса Республики Казахстан от 4 декабря 2008 года, Уилский районный маслихат**РЕШИЛ**:

1. Внести в решение районного маслихата от 4 января 2019 года №251 «Об утверждении бюджета Саралжинского сельского округа на 2019-2021 годы» (зарегистрированное в реестре государственной регистрации нормативных правовых актов за №3-11-158, опубликованное 22 января 2019 года в эталонном контрольном банке нормативных правовых актов Республики Казахстан в электронном виде) следующие изменения и дополнение:

в пункте 1:

в подпункте 1):

доходы цифры «47 829» заменить цифрами «54 057»;

поступления трансфертов цифры «46 009» заменить цифрами «52 237»;

в подпункте 2):

затраты цифры «48 426,9» заменить цифрами «54 654,9»;

в пункте пятом:

цифры «3600» заменить цифрами «5 237»;

и дополнить абзацем следующего содержания:

«1270 тысяч тенге – на повышение заработной платы отдельных категорий административных государственных служащих;

2. Приложение 1 к указанному решению изложить в новой редакции согласно приложению к настоящему решению.

3.Государственному учреждению «Аппарат Уилского районного маслихата» в установленном законодательством порядке обеспечить:

1) государственную регистрацию настоящего решения в Департаменте юстиции Актюбинской области;

2) направление настоящего решения на официальное опубликование в эталонном контрольном банке нормативных правовых актов Республики Казахстан в электронном виде.

4. Настоящее решение вводится в действие с 1 января 2019 года.

Председатель сессии районного маслихата: Ж. Хамзин

И.о. секретаря районного маслихата: А.К.Мамбетова

Приложение к решению районного маслихата т 29 мая 2019 года № 304
Приложение 1 к решению районного маслихата от 4 января 2019 года №251

БЮДЖЕТ САРАЛЖИНСКОГО СЕЛЬСКОГО ОКРУГА НА 2019 ГОД

Категория	Класс	Подкласс	Наименование	Сумма (тыс.тенге)
			1. Доходы	54057
1			Налоговые поступления	1524
	01		Подоходный налог	650
		2	Индивидуальный подоходный налог	650
	04		Налоги на собственность	874
		1	Налоги на имущество	19
		3	Земельный налог	75
		4	Налог на транспортные средства	780
2			Неналоговые поступления	296
	01		Доходы от государственной собственности	276
		5	Доходы от аренды имущества, находящегося в государственной собственности	276
	06		Прочие неналоговые поступления	20
		1	Прочие неналоговые поступления	20
4			Поступления трансфертов	52327
	02		Трансферты из вышестоящих органов государственного управления	52327
		3	Трансферты из районного (города областного значения) бюджета	52327

Функ. группа	Функ. подгруппа	Администратор	Программа	НАИМЕНОВАНИЕ	Сумма (тыс.тенге)
				II. Затраты	54654,9
01				Государственные услуги общего характера	21129
	1			Представительные, исполнительные и другие органы, выполняющие общие функции государственного управления	21129
		124		Аппарат акима города районного значения, села, поселка, сельского округа	21129
			001	Услуги по обеспечению деятельности акима города районного значения, села, поселка, сельского округа	19879
			032	Капитальные расходы подведомственных государственных учреждений и организаций	1100
			107	Проведение мероприятий за счет резерва местного исполнительного органа на неотложные затраты	150
04				Образование	29608
	1			Дошкольное воспитание и обучение	29608
		124		Аппарат акима города районного значения, села, поселка, сельского округа	29608
			004	Дошкольное воспитание и обучение и организация медицинского обслуживания в организациях дошкольного воспитания и обучения	29608
07				Жилищно-коммунальное хозяйство	3044,9
	3			Благоустройство населенных пунктов	3044,9
		124		Аппарат акима города районного значения, села, поселка, сельского округа	3044,9
			008	Освещение улиц в населенных пунктах	1600
			009	Обеспечение санитарии населенных пунктов	380
			010	Содержание мест захоронений и погребение безродных	70
			011	Благоустройство и озеленение населенных пунктов	994,9
12				Транспорт и коммуникации	873
	1			Автомобильный транспорт	873
		124		Аппарат акима города районного значения, села, поселка, сельского округа	873
			013	Обеспечение функционирования автомобильных дорог в городах районного значения, селах, поселках, сельских округах	873
15				Трансферты	0
	1			Трансферты	0
		124		Аппарат акима города районного значения, села, поселка, сельского округа	0
				III. Чистое бюджетное кредитование	0
				Бюджетные кредиты	0
				IV. Сальдо по операциям с финансовыми активами	0
				Приобретение финансовых активов	0
				V. Дефицит бюджета	- 597,9
				VI. Финансирование дефицита бюджета	597,9
	08			Используемые остатки бюджетных средств	597,9
	01			Остатки бюджетных средств	597,9
			1	Свободные остатки бюджетных средств	597,9

Газет Қазақстан Республикасы Инвестициялар және Даму министрлігі Байланыс, Ақпараттандыру және Ақпарат комитетінде 2016 жылдың 21 қаңтарында тіркеліп, №15790-Г куәлігі берілген.

Ойыл

Меншік иесі: «Ойыл газеті» жауапкершілігі шектеулі серіктестігі
Директоры-Редактор Серікбай Қойбағаров
Мекен-жайы: 030900, Ойыл селосы, Көкжар көшесі, №69, 3 қабат
Байланыс телефоны: 8 (71332) 2-11-07.

Газетте жарияланған мақала авторының пікірімен редакцияның көзқарасы қабыспайды. Суреттің сапасына редакция жауапты.

Газет аптасына бір рет шығады.
Таралымы 1621 дана. Тапсырыс №853
Көлемі 1 баспа табақ, индексі 65525

«Хабар-Сервис» ЖШС-нің баспаханасында басылды.
Ақтөбе қаласы, Ә. Смағұлов көшесі 9/2.
Басылу сапасы жөнінде 400-400 телефонына хабарласуға болады.

Салымшылардың алтын уақыты үнемделеді

БЖЗҚ ЖОҒАРЫ ТЕХНОЛОГИЯЛЫҚ БАЙЛАНЫС ҚҰРАЛДАРЫНЫҢ КӨМЕГІМЕН ҚАШЫҚТАН БАЙЛАНЫС ЖАСАУ АРНАЛАРЫН ДАМЫТЫП ЖАТЫР. БҰЛ ҚАЗІРГІ ӨРКЕНИЕТТІҢ ҚАРЫШТАП ДАМЫП ЖАТҚАН КЕЗЕҢІНДЕ ӨТЕ МАҢЫЗДЫ ЕКЕНІ СӨЗСІЗ.

Интернет – белсенді қолжетімділік құралы, ал ұялы қосымша – ақпарат алудың заманауи тәсілі. Қазіргі уақытта олар көпшілік салымшылар үшін ең сұранысқа ие қызметтердің біріне айналған.

Жеке сәйкестендіру нөмірі (ЖСН) мен құпиясөз немесе электрондық цифрлық қолтаңба (ЭЦҚ) арқылы кез келген уақытта www.enpf.kz сайтындағы Жеке кабинетке кіріп, зейнетақы жинақтарының жай-күйін, табыстылығын көруге болады. ЖСН мен құпиясөз және ЭЦҚ ұялы телефонға жүктелген ENPF ұялы қосымшасында авторлану үшін де қолданылады. Ұялы қосымшаны Android және iOS базасында жұмыс істейтін кез келген смартфон немесе планшетке тегін жүктеп алуға болады. Пайдаланушыларға ыңғайлы болуы үшін бұл қызмет қазақ және орыс тілдерінде жұмыс істейді. Салымшылар ENPF ұялы қосымшасы арқылы: зейнетақы шоттарының жай-күйін, зейнетақы жинақтарын төлеу жөніндегі өтініштің орындалу барысын, зейнетақы жүйесіндегі барлық өзгерістерді, Қордың жақын жердегі кеңсесінің мекенжайын анықтап, байланыс орталығына хабарласа алады.

Жинақтаушы зейнетақы жүйесі мен Қор қызметі туралы барлық сұрақтар бойынша жауап алу үшін БЖЗҚ байланыс орталығына 1418 нөмірі бойынша хабарласуға болады (Қазақстан бойынша телефон шалу тегін). Ағымдағы жылдың 5 айы ішінде Қор операторлары 171 290 қоңырауға жауап берген.

Қор сайты арқылы тиісті нысанды толтырып, кері қоңырау шалуға тапсырыс беруге болады. Қор мамандары өтініште көрсетілген уақытта хабарласып, барлық сұрақтарыңызға жауап береді. Бұдан басқа Қор сайты арқылы жазбаша түрде сұрақ қойып, жауап алуға мүмкіндік бар. Сондай-ақ онлайн кеңес беруші қызметі арқылы да онлайн тәртібінде ақылкеңес алуға болады.

Жоғарыда аталған байланыс арналарынан бөлек, «БЖЗҚ» АҚ Басқарма төрағасы Жанат Құрмановтың жеке блогы үлкен танымалдыққа ие. Сол арқылы салымшылар Қор басшысына тікелей хабарласып, жинақтаушы зейнетақы жүйесі мен Қор қызметі туралы өздерін толғандырған барлық сұрақтар бойынша жан-жақты жауаптар ала алады.

2019 жылдың қаңтар-мамырында осы блог арқылы 114 сұраққа жауап берілді. Ақпараттардың толыққандылығы және ашықтығы БЖЗҚ-ға деген сенімді арттыра түседі.

What's App сервисі арқылы +7 777 000 1418 нөмірі бойынша Қор маманына хабарласып, өзіңізді қызықтырған ақпаратты ала аласыз.

Telegram-bot қызметі де салымшылар арасында сұранысқа ие болып отыр. Сол арқылы зейнетақы шотыңыздан кішігірім үзінді көшірме алып, оны электронды поштаңызға жібере аласыз. Айтпақшы, осы сервистің көмегімен Жеке кабинетке арналған пароліңізді қалпына келтіріп, Қордың маңызды жаңалықтарымен және ағымдағы көрсеткіштерімен танысып, жақын маңдағы кеңсесінің мекенжайын анықтауға болады.

Қашықтан байланысу арналарын дамыту уақытты үнемдеп қана қоймай, сонымен қатар қазіргі жастарды жинақтаушы зейнетақы жүйесіне тартуға септігін тигізеді. Ал олар әлеуметтік желілердің белсенді пайдаланушылары екені белгілі. Сәйкесінше Қордың **«Одноклассники», «Facebook», «В контакте», «Twitter»** және **«Instagram»** әлеуметтік желілерінде ресми парақшалары жұмыс істейді. 2019 жылдың 1 қаңтарындағы мәлімет бойынша оларға жазылушылардың жалпы саны 38 мыңнан асты.

Осылайша Қордың қашықтықтан байланыс жасау арналарын пайдалана отырып, салымшылар мен алушылардың жинақтары туралы мәліметтерді қоспағанда, БЖЗҚ қызметтері мен жинақтаушы зейнетақы жүйесі туралы ақпараттар және ақыл-кеңестер алуға болады. Бұл ретте салымшылар мен алушылардың жинақтары туралы мәліметтер құпия болып саналатындықтан, оны Жеке кабинет арқылы ЭЦҚ немесе ЖСН және құпиясөздің көмегімен анықтауға болады.

Айтайын дегенім...

«ТОЙ ҚАЗАҚТЫҢ ҚАЗЫНАСЫ»

«ТАЗ ТАРАНҒАНША ТОЙ ТАРҚАЙДЫ», - ДЕЙДІ ДАНА ХАЛҚЫМЫЗ. БІРАҚ ҚАЗІР МҮЛДЕ КЕРІСІНШЕ. ТОЙ ҚОНАҚТАРЫНЫҢ ТОЙҒА КЕШІГІП КЕЛУІ ӘДЕТКЕ АЙНАЛҒАН. КІМ КІНӘЛІ? ТОЙ ИЕСІ МЕ, ТОЙ ҚОНАҚТАРЫ МА? МІНЕ МҰНДАЙ ОЛҚЫЛЫҚ СОҢҒЫ УАҚЫТТА БІЗДІҢ АУДАНДА МӘСЕЛЕГЕ АЙНАЛДЫ. БҰЛ ЖАҒДАЙ ҮЛКЕНДЕР АРАСЫНДА ӘР ЖЕРДЕ АЙТЫЛҒАНЫМЕН ҚҰЛАҚ АСАР ЖАН ЖОҚ. «АЙТА, АЙТА АЛТАЙДЫ, ЖАМАЛ АПАЙ ҚАРТАЙДЫ» ДЕГЕНДЕЙ, ӨЗІМІЗГЕ КЕЛГЕНДЕ ТОЙДЫҢ УАҚЫТЫНАН ТАҒЫ ДА ТОСЫЛЫП ҚАЛАМЫЗ. ТОЙДЫҢ БАСТАЛАТЫН УАҚЫТЫНАН ЕКІ, ҮШ САҒАТ КЕШІГІП БАРАМЫЗ. ОҒАН ҚОСА, «БІЗ ӨЙТПЕСЕК ҚАЗАҚ БОЛАМЫЗ БА?» - ДЕП ҚОЯМЫЗ. ОСЫЛАЙША «ӘНТЕК ОЙЛАРҒА АРБАЛЫП», АҚЫР СОҢЫНДА КЕШІККЕНІМІЗГЕ ҚАРАМАСТАН ӨЗ-ӨЗІМІЗДІ АҚТАП ШЫҒАМЫЗ.

Қазақ ешқашан кешікпеген. «Тойдың болғанынан боладысы қызық»,- деп шаңырақ көтерген екі жасты алдынан тосып қарсы алған. Келіннің бетін күн батпай тұрып ашқан. Ал, қазір қарап отырсақ, екі жас тойдың меймандары жиналғанша көше-көшені көлікпен шарлап, қашан келіндер демейінше мейрамхана маңына жуымайды. Мұндай кезде, тойға бұрын келгендер соңына шыдай алмай, тілек айтатын кезді сарыла күтіп, тойға шашуын бере сала үйге асығады. Ал, кешігіп келгендер асығыстық танытпайды. «Тойға не үшін келдік?, билеп, өн айтып, асықпай отырмасақ...» - дегендей түн жарымы болса да тарқамайды. Осы екі ортада той иесі әлекке түседі. Мейрамхана иесіне өтініш жасайды да, тойдың жақсы өтуіне барын салады. Осылайша түн жарымына дейін жалғасқан тойдың салдары ауыл арасындағы ағайынды айтпағанда екі жастың шаңырақ көтеру қуанышына алыстан ат арылтып келгендерді жолынан қалдырады.

Тойда тәтті-тәтті тілектермен бірге жаңа түскен келінге ақылкеңестер мен өсиеттер айтылады. Еріңді сыйла, ерте тұр дейміз. Сәл ойлап қарасақ, түннің қақ ортасына дейін той-тойлаған келін, жаңа өмірдің алғашқы күнінде қайдан ерте тұрады десеңші? Әй, бірақ оған да жағдай жасалып қойған. Шаршаған болар. Асықпай демалсын. Әлі-ақ үлгереді, «ерте тұруға» дейміз. Келіндік өмірдің алғашқы күнінен бей әдетке бейімделген жас келінге кейін кейіп, көзімізді алартып отырамыз. Осылайша арада кикілжің пайда болады. Әрине көпке топырақ шашуға болмайды. Әйтсе де айтылған өңгімеміз әбестіктің алдын алу еді.

Әңгімеміздің әлиқисасына қайта оралсақ, қозғалған мәселе көпке ортақ. Тойдың өткізілу тәртібін бүгінгі күнде жергілікті билік өкілдері де көтеріп отыр. Әр таңы арайланып той-думанмен дүбірлеген киелі Көкжар елінің жұртшылығы айтылған мәселе қазақтығымызға сын болып тиетін қисынсыз әрекет. Сондықтан тойдың уақытын қаперіміздан шығармайық. Сонда ғана, «Той қазақтың қазынасы» демекші тойымыз мәнді де, сәнді болмақ.

Муса ӘДІЛБАЙҰЛЫ,
Ойыл селосы.

Құттықтау

Ақшатау ауылының тұрғыны
Иманов Нұржауғанды 60 жасымен құттықтаймыз!

Аяулы өке, мерейлі 60 жасыңыз құтты болсын. Әрқашан Алланың назарында, бақыттың базарында шалқып-тасып жүре беріңіз! Өмірдің әр қырынан іздеп арай, бақыт құсы самғаған Сізге қарай. Алпыстың асуынан еркін асып, Сәтті қадам басыңыз жүзге қарай!
Тілек білдірушілер: жұбайы Бибігүл, ұлы Асыланбек, қыздары Нұрсәуле, Арайғүл.

ҚЫЗЫЛШАҒА ҚАРСЫ ҚОСЫМША ИММУНДАУ

Қазіргі таңда Европа, АҚШ, РФ, Украина және басқа да елдерде қызылша ауруы бойынша эпидемиологиялық жағдай тұрақсыз болуы әсерінен біздің мемлекет аумағында да күрделеніп отыр. 2019 жылдың 5 ай қорытындысы бойынша республика аумағында қызылша ауруының 7901 жағдайы тіркеліп отыр. Өткен жылдың өткен кезеңінде қызылша ауруының 1-жағдайы тіркелген.

Облыс көлемінде бүгінгі күнге қызылша ауруының 136 алғашқы жағдайы тіркеліп, оның 84-і зертханалық жолмен дәлелденіп отыр.

Аурушаңдық Ақтөбе қаласында - 107 жағдай, Шалқар -22, Мәртөк -3, Қарғалы-2, Алға, Хромтау аудандарында 1- жағдайдан тіркелген. Ошақтарда науқастармен байланыста болған 3952 адам анықталды. Жалпы Республика аумағында қызылша ауруының эпидемиологиялық жағдайын тұрақтандыру, инфекцияның одан әрі таралуының алдын-алу мақсатында 20-29 жас (қоса алғанда) аралығындағы тұрғындарды қызылша және қызымыққа қарсы қосымша иммундауды бастау тамыз айының 1-ші он күндігінде жоспарланып отыр.

Аудан бойынша жоспарға сәйкес қызылша және қызымыққа қарсы қосымша иммундауға жататын 20-29 жас аралығындағы 2461 адам анықталып отыр.

Қазіргі уақытта Қазақстан Республикасында Бас мемлекеттік санитариялық дәрігерінің қаулысына сәйкес, 2019 жылдың сәуірінен бастап 9-10 ай аралығындағы балалар мен 40 жасқа дейінгі медицина қызметкерлеріне қызылша, қызамық және паратитке қарсы егу жұмыстары жүргізіліп жатыр.

Ғ.ҚҰБАЕВ,
Басқарма басшысы.

АҚПАРАТТЫҚ ХАБАРЛАМА

Шаруа немесе фермер қожалығын немесе ауыл шаруашылығы өндірісін жүргізу үшін ауыл шаруашылығы мақсатындағы жер учаскелерін уақытша өтеулі жер пайдалану (жалға алу) құқығын беру бойынша конкурсқа ұсынылатын жер учаскелерінің тізімі «Ойыл аудандық жер қатынастары бөлімі» мемлекеттік мекемесі

№	Жер учаскесінің орналасқан жері (ауылдық округтен арақашықтығы км,жер учаскесінің лот №)	Жер учаскесі қандай мақсатқа беріледі оның ішінде	Жалға беру мерзімі,жыл	Жалпы ауданы, га	Алқаптардың құрамы оның ішінде				Топырақтың сапалық сипаттамасы, орташа балл бонитет	Сумен қамтылуы
		Шаруа немесе фермер қожалығын жүргізу үшін			Егістік	Жайылымдық	Шабындық	Басқа жерлер		
1	**Лот 1,** учаске №1, Ш.Берсиев атындағы а/о	ш/қ жүргізу үшін	10-49 жыл	2900,0	-	2893,44	-	6,56	11	қамтылған
2	**Лот 2**, учаске №1, Ш.Берсиев атындағы а/о	ш/қ жүргізу үшін	10-49 жыл	3000,0	-	2985,27	-	14,73	11	қамтылмаған
3	**Лот 3,** учаске №1 Қараой а/о	ш/қ жүргізу үшін	10-49 жыл	1500,0	-	1492,70	-	7,30	11	қамтылған
4	**Лот 4,** учаске №1 Сарбие а/о	ш/қ жүргізу үшін	10-49 жыл	2300,0	-	2298,94	-	1,06	11	қамтылған
5	**Лот 5**, учаске №1 Көптоғай а/о	ш/қ жүргізу үшін	10-49 жыл	500,0	-	500,0	-	-	11	қамтылған
6	**Лот 6,** учаске №1 Саралжын а/о	ш/қ жүргізу үшін	10-49 жыл	2500,0	-	2496,47	-	3,53	11	қамтылмаған
7	**Лот 7,** учаске №1 Ойыл а/о	ш/қ жүргізу үшін	10-49 жыл	210,0	-	209,68	-	0,32	11	қамтылмаған
8	**Лот 8**, учаске №1 Ойыл а/о	ш/қ жүргізу үшін	10-49 жыл	2000,0	-	1996,56	-	3,44	11	қамтылмаған
9	**Лот 9**, учаске №1 Ойыл а/о	ш/қ жүргізу үшін	10-49 жыл	199,96	-	199,47	-	0,49	11	қамтылмаған
10	**Лот 10**, учаске №1 Ойыл а/о	ш/қ жүргізу үшін	10-49 жыл	500,0	-	497,15	-	2,85	11	қамтылмаған
11	**Лот 11,** учаске №1 Ойыл а/о	ш/қ жүргізу үшін	10-49 жыл	1400,0	-	1396,69	-	3,31	11	қамтылған
12	**Лот 12,** учаске №1 Ойыл а/о	ш/қ жүргізу үшін	10-49 жыл	1000,0	-	996,97	-	3,03	11	қамтылған
13	**Лот 13, учаске №1 Ойыл а/о**	ш/қ жүргізу үшін	10-49 жыл	1400,0	-	1393,99	-	6,01	11	қамтылған

ЕСКЕРТПЕ !!!

Жеке және заңды тұлға болып табылатын қатысушы конкурсқа қатысу үшін мынадай құжаттар ұсынады:

1) конкурсқа қатысуға арналған өтінім;

2) конкурстық ұсыныс;

3) тартылған инвестициялардың көлемін растау туралы **банк кепілдіктері немесе қаржы институты кредит комитетінің оң шешімі**. *(Инвестиция сомасында өнімдерді сақтау және өңдеу объектісін салуға, ауыл шаруашылығы жануарларын ұстауға арналған үй-жайлар салуға, технологиялық жабдықтарды сатып алуға бағытталған қаражат есепке алынбайды).*

Конкурстық ұсыныста:

1) Бизнес-жоспар (инвестициялардың болжамды көлемі, ауыл шаруашылығы дақылдарын өңдеп-өсіру алаңдары, ауыл шаруашылығы жануарларының мал басы, қолданылатын агротехнологиялар, ауыл шаруашылығы техникасы мен технологиялық жабдықтың, ауыл шаруашылығы саласындағы білікті мамандардың болуы, құрылатын жұмыс орындарының саны);

2) Шаруашылықішілік жерге орналастыру жобасын жасау және игеру, ауыл шаруашылығы инфрақұрылымын дамыту жөніндегі іс-шараларды орындау;

3) Ауыл шаруашылығы мақсатындағы жерді ұтымды пайдалану қағидаларын қоса алғанда, Қазақстан Республикасы жер заңнамасының талаптарын орындау, өңірдің маманданауына сәйкес ауыл шаруашылығы дақылдарының егіс алаңдары құрылымын өртараптандыру бойынша индикативтік көрсеткіштерді орындау, ғылыми негізделген агротехнологияларды, фитосанитариялық және карантиндік талаптарды сақтау жөніндегі міндеттемелер қамтылуға тиіс.

Конкурстық ұсыныстың беттері нөмірленіп, тігілген түрде мөрленген немесе өшірілмейтін сиямен жазылған жабық конвертте ұсынады, конкурстық ұсыныстың соңғы беті жеке тұлғалар (немесе сенімді өкіл) үшін – қатысушының қолымен және заңды тұлғалар үшін – бірінші басшының (немесе сенімді өкіл) қолымен және мөрімен (бар болса) куәландырылады.

Конкурсқа қатысуға арналған өтінімдерді қабылдау және тіркеу конкурс өткізу туралы хабарлама жарияланған күннен бастап күнтізбелік 30 (отыз) күн өткен соң, 15 (он бес) жұмыс күн аралығында өтінім қабылдау және тіркеу жүргізіледі. Конкурсқа шығарылатын жер учаскелерінің орналастыру схемасымен жергілікті атқарушы органның интернет-ресурсында, ауылдық округтердің және аудандық жер қатынастары бөлімінің ақпарат бұрыштарынан танысуға болады.

Толық ақпаратты «Ойыл аудандық жер қатынастары бөлімі» ММ-нен, 8(71332) 2-18-80 байланыс телефоны арқылы алуға болады.

МЕМЛЕКЕТТІК ТІЛДІҢ МӘРТЕБЕСІ ӘРҚАШАН БИІК БОЛУЫ ТИІС!

ТІЛ-МЕМЛЕКЕТТІҢ ТҰҒЫРЛЫ ТІРЕГІ, ХАЛЫҚТЫҢ РУХАНИ БАЙЛЫҒЫ, ӨТКЕНІМЕН БОЛАШАҒЫННЫҢ АЙҚЫН КӨРІНІСІ. АНА ТІЛІНІҢ ҚАДІР-ҚАСИЕТІН БІЛЕ БІЛГЕН ХАЛҚЫМЫЗ ОНЫ РУХЫНА, ҚАЗЫНА БАЙЛЫҒЫНА БАЛАҒАН. СОНЫМЕН ҚАТАР АТА ЗАҢЫМЫЗ, ЯҒНИ ҚАЗАҚСТАН РЕСПУБЛИКАСЫ КОНСТИТУЦИЯСЫНЫҢ 7-БАБЫНДА ҚАЗАҚСТАН РЕСПУБЛИКА-СЫНДАҒЫ МЕМЛЕКЕТТІК ТІЛ - ҚАЗАҚ ТІЛІ ДЕП БЕЛГІЛЕНІП, БОЙЫМЫЗҒА АНА СҮТІМЕН ДАРЫҒАН.

Сондықтан Анамыздың ақ сүтімен дарыған басты құндылығымыздың мәртебесі биік болуына кез-келген қазақ атсалысуы қажет деп есептеймін.

Еліміз тәуелсіздік алған сәттен бастап, мемлекеттік тіліміздің мәртебесі айқындалып, әр салада ана тілімізде іс қағаздар жүргізу қолға алынды. Соның ішінде сот саласында тіл тазалығы сақталып, тіліміздің мәртебесін көтеру мақсатында түрлі іс-шараларды өткізу, істерді қарау кезінде тіл принципін қолдану, мемлекеттік тілдегі сот актілерін көптеп шығару күнделікті күн тәртібінен түскен емес. Сонымен қатар, Ойыл аудандық сотының қызметкерлерімен мемлекеттік тілдің мәртебесін көтеруде «Мемлекеттік тіл-ұлт тірегі» атты жылдық жоспар құрылып, көптеген шаралар атқарылды. Бұл жасалған игі шаралардың барлығы мемлекеттік тіл мәртебесінің биік болуына өз септігін тигізіп басқаға үлгі болар деген үміттеміз.

Сот ісін жүргізу тілі заң шеңберінде сотқа талап қою арызы берілген тілде жүргізіледі. Осы орайда Ойыл аудандық сотына көптеген даулы мәселелер бойынша талап арыздар мемлекеттік тілімізде түсіп жатады, оның өзі мемлекеттік тілге деген құрмет деп білемін.

Өкінішке орай қалалық жерлерде қоғамдық орындармен қоғамдық көліктерде бір-бірімен өзге тілде сөйлесіп жататынын көріп қынжылатынымыз рас. Осы жайттарды көргеннен кейін Бауыржан Момышұлы атамыздың «Анамыздың ақ сүтімен бойымызға тараған тілімізді ұмыту-бүкіл ата-бабамызды ұмыту»-деген сөзі еріксіз еске түседі. «Өзге тілдің бәрін біл-өз тіліңді құрметте» деп Қыдыр ақында айтып кеткен болатын. Қазіргі қоғам басқа тілді үйренуге еш шек қоймайды. Дегенмен, қазақ тілін мемлекеттік тіл дәрежесіне көтеруге әр қазақтың үлесі болса екен дейді.

Тіл –ұлтымыздың жаны. Ал, оны сақтау барлығымыздың ортақ парызымыз деп білемін. Сондықтан, ұл-қызымызды ана тілімізбен сусындатып, осынау бай тіліміздің құндылығын бойына сіңіріп, құрмет тұтсақ қана ана тіліміздің мәртебесі биік болмақ.

Ж.МАЙЖАНОВ,
Ойыл аудандық сотының
аға сот приставы.

Ақшатау орта мектебі және бастауыш кәсіподақ ұйымы Ақшатау орта мектебі жанындағы шағын орталық тәрбиешісі Ысымғалиева Нұрлыға жолдасы

Бақтыгереев Есенжолдың

мезгілсіз қайтыс болуына байланысты қайғысына ортақтасып көңіл айтады.

Ақшатау орта мектебі және бастауыш кәсіподақ ұйымы мектебіміздің кіші қызметкері Қарлығаш Төреғалиеваға қайын атасы

Бақтыгереев Есенжолдың

мезгілсіз қайтыс болуына байланысты қайғысына ортақтасып көңіл айтады.

Ойыл аудандық орталық аурухана ұжымы және кәсіподақ ұйымы Серікбаева Ақмаралға аяулы анасы

Күнқиғаштың

қайтыс болуына байланысты қайғысына ортақтасып көңіл айтады.